

MAG.

VLAAMS-BRABANT

#87



Ons kostbare water

Zijn we klaar voor de klimaatverandering?

Innovatieve teelten

Quinoa op onze velden

Wandelen als een prins

Wandelnetwerk de Merode breidt uit

Magazine
van en voor
**DE VLAAMS-
BRABANDER**

Goedele Wachters rijdt haar eigen klassieker

*Ontdek de flandrien in jezelf met
De Brabantse Pijl Cycling Route*



**VLAAMS-
BRABANT**

de provincie, jouw streekmotor





VLAAMS- BRABANT

Beste Vlaams-Brabanders,

Sinds maart is ons leven grondig door elkaar geschud, voor ieder van ons. We hebben ons persoonlijk leven grondig moeten aanpassen en ook de manier waarop we als maatschappij functioneren moeten we ernstig herbekijken.

Het COVID-19 virus slaat wereldwijd toe, alle landen en streken zijn erdoor getroffen. Vlaanderen en Vlaams-Brabant hebben een zware epidemie doorgemaakt, met veel besmettingen en veel slachtoffers. Er zijn strenge maatregelen getroffen om de epidemie in te dijken, maar daarmee is de verspreiding van het virus niet helemaal gestopt. Daarom roepen we iedereen op om de leefregels over afstand houden, handen wassen, mondkapjes dragen enzovoort goed na te leven. Het is belangrijk dat we voor onszelf en voor elkaar blijven zorgen. Zo vermijden we dat er nog meer slachtoffers vallen en dat handelszaken en bedrijven hun deuren moeten sluiten.

De voorbije 25 jaar had ik de eer om uw gouverneur te mogen zijn. Een functie die ik elke dag opnieuw met veel passie en toewijding heb uitgeoefend. Maar zoals het gezegde wil, komen aan alle mooie liedjes een eind. Voor ik effectief mijn pensioen aanvat wil ik u zeker mijn opvolger, Jan Spooren uit Tervuren, voorstellen.

Jan beschikt als burgemeester en federaal parlementslid over de nodige bestuurservaring om Vlaams-Brabant verder te blijven ontwikkelen en uitbouwen tot een mooie, groene, Vlaamse en veilige provincie. Ik ben er van overtuigd dat onze provincie in zeer goede handen is met Jan als nieuwe gouverneur.

Lodewijk De Witte

Voormalig provinciegouverneur



Gouverneur Jan Spooren neemt de fakkel over van Lodewijk De Witte die meer dan 25 jaar lang onze gouverneur was.



22

GOEDELE WACHTERS RIJDT HAAR KLASSIEKER



10

EEN EXTRA DUWTJE VOOR ONZE ONDERNEMERS



30

WANDELEN ALS EEN PRINS



13
ONS KOSTBARE
WATER



26
TUSSEN HET GROEN
GROEIDE IK ZELF OOK



18
QUINOA
VAN BIJ ONS



28
MAAK JE WONING
KLAAR VOOR
DE TOEKOMST

Vlms-Brbnt kort p.4

Vraag van de lezer p.9

Favoriet plekje p.12

REALISATIE Absoluut | **FOTOGRAFIE**, Lander Loeckx, Peter Maris, Marco Mertens, RLZH, Jokko, Stephan Dewickere, Katarine Bouckaert, Anne Callens
VU Provincie Vlaams-Brabant, Provincieplein 1, 3010 Leuven. | **REDACTIEADRES** Provincie Vlaams-Brabant, communicatiedienst, Provincieplein 1, 3010 Leuven
CONTACT ☎ 016 26 70 00 @ info@vlaamsbrabant.be
🌐 www.vlaamsbrabant.be 📘 facebook.com/VlaamsBrabant
🐦 @vlaams_brabant 📷 @vlaamsbrabant | De gegevens worden verwerkt conform de Europese Algemene Verordening Gegevensbescherming van 24 mei 2016 ter bescherming van de persoonlijke levenssfeer. Voor vragen mail @persoonsgegevens@vlaamsbrabant.be



Vlms-Brbnt
KORT



Corona geeft fiets snelwegen een boost

Tijdens de coronatijd (her)ontdekten we massaal de fiets en de Vlaams-Brabantse fiets snelwegen. Dat blijkt uit de cijfers van de tien meetpunten die de fietsbewegingen op onze fiets snelwegen registreren. Na 16 maart - toen de 'lockdown' van kracht werd - steeg het aantal fietsers op alle punten. De sterkste stijging in het fietsverkeer was er op de Leirekensroute (F27) in Londerzeel met 30.129 getelde fietsers over de

hele periode van 16 maart tot 3 mei. Liefst 98,53% meer in vergelijking met dezelfde periode vorig jaar. Ook in Nossegem op de fiets snelweg F3 tussen Leuven en Brussel waren er 80,48% meer fietsers dan vorig jaar. Met 75,29% meer fietsers in Herent vervulde de fiets snelweg F8 tussen Leuven en Mechelen de top 3. Voor 16 maart concentreerden de fietsbewegingen zich nog vooral rond de ochtend- en avondspits, maar tijdens

de coronamaatregelen werd er heel de dag door gefietst. Ook na de eerste versoepelingsronde op 4 mei bleef het aantal fietsbewegingen opvallend hoger. Misschien heeft de coronatijd iets in gang gezet en blijven we de fiets snelwegen gebruiken om naar het werk of school te fietsen? Een positief gevolg van het nieuwe normaal.



Behaag je tuin

Met streekeigen hagen, heggen, houtkanten en (fruit)bomen fleur je je tuin helemaal op. Dat groen brengt schaduw in je tuin en helpt tegen verdroging. Meer hierover in het dossier over droogte vanaf pagina 13.

De provincie organiseert samen met de Regionale Landschappen een samen-aankoop. Bestel je plantgoed online tussen 1 september en 31 oktober op www.behaagjetuin.be. Op zaterdag 5 december kan je dan je bestelling afhalen op het gemeentelijke verdeelpunt.

 www.vlaamsbrabant.bellevedetuin

 www.behaagjetuin.be

Veilig naar school met Dr. Mobi

De leerlingen van basisschool De Boomhut in Kampenhout komen graag en vaak met de fiets naar school. En die fiets kunnen ze voortaan netjes stallen in de nieuwe, overdekte fietsstalling. De school deed daarvoor een beroep op de hulp van Dr. Mobi, een initiatief van de provincie Vlaams-Brabant.

Scholen die werken aan verkeersveiligheid en duurzame mobiliteit kunnen immers rekenen op een subsidie tot 80% van de kosten van het mobiliteitsproject, met een maximum van 5000 euro per jaar. Dat kan gaan om de aankoop van schoolfietsen, helmen en hesjes, fietsstallingen, educatief materiaal, het inrichten van een fietsatelier, noem maar op. Als het maar bijdraagt aan veilige en milieuvriendelijke verplaatsingen en de fiets- en verkeersvaardigheid van de leerlingen vergroot. Vorig schooljaar kende de provincie een subsidie toe aan een 40-tal mobiliteitsprojecten op school, samen goed voor 170.000 euro.



'Scholen die werken aan verkeersveiligheid en duurzame mobiliteit kunnen immers rekenen op een subsidie tot 80% van de kosten van het mobiliteitsproject.'

Meer weten?

Wil jouw school ook investeren in verkeersveiligheid? Je kan je subsidieaanvraag indienen tot 31 oktober 2020.

 www.vlaamsbrabant.be/drmobi



Ook aan de slag met de toolkit?

De dienst ruimtelijke planning van de provincie Vlaams-Brabant helpt je daar graag bij.

 ruimtelijkeplanning@vlaamsbrabant.be

 016 26 75 07

Toolkit voor een sterke dorpskern

Een levendige dorps- of stadskern waar de lokale handelaars floreren en het goed wonen is, want alle voorzieningen zijn dichtbij. Met groen in de buurt, veilig verkeer en vlotte verbindingen met het openbaar vervoer.

Hoe begin je daaraan als gemeentebeheerder? De provincie helpt daarbij en heeft een 'Toolkit kwalitatieve kernversterking' klaar. Deze kit helpt je bij het bepalen van de uitdagingen, zet de strategie uit en reikt beleids- en juridische instrumenten aan waarmee je aan de slag kan. Vijf gemeentebesturen gingen als test met de kit aan de slag. Ze werkten een actieplan uit voor zes dorpskernen: Bierbeek, Elewijt, Huldenberg, Leefdaal, Rotselaar en Werchter.

 www.vlaamsbrabant.be/toolkit

Grafmonument Van Haelen in Beersel is hersteld

Het grafmonument van de brouwersfamilie Van Haelen lag er erbarmelijk bij op de begraafplaats van Beersel. Het monument is een fraai staaltje art deco in blauwe arduin, maar de stenen waren gebarsten en verzakt. Frans Van Haelen was een brouwer en een graag geziene figuur in Beersel. Hij overleed in 1939 en ligt samen met tien familieleden begraven in het familiegraf.

De gemeente Beersel deed een beroep op de provinciale ondersteuning bij het bewaren van het waardevol onroerend erfgoed. Gemeenten kunnen hierbij rekenen op advies en expertise door Monumentenwacht en subsidies krijgen voor de opmaak van een inventaris en voor onderhoud- en instandhoudingswerken. En zo werd het grafmonument van de brouwersfamilie hersteld door de monumentenploegen van 3W-Plus, waarbij de provincie tussenkwam in de gepresteerde werken.

 www.vlaamsbrabant.bel erfgoed



Voorlezen aan huis met de Boekenstoet

Vrijwilligers die bij anderstalige en/of taalarme kinderen van 4 tot 9 jaar thuis gaan voorlezen. Dat is de Boekenstoet. Tien keer gaan ze langs, en één keer nemen ze hun voorleeskind mee voor een bezoek aan de bibliotheek en een culturele activiteit. Heel het gezin wordt daarbij betrokken. De cel Vlaams karakter van de provincie Vlaams-Brabant zette al 21 gemeenten op weg en brengt zo het Nederlands al spelenderwijs in de huiskamer. Dit schooljaar komen daar drie gemeenten bij: Haacht, Geetbets en Tervuren.



Word Boekenstoet- vrijwilliger

Wil je ook voorleesplezier brengen bij kinderen voor wie dat misschien niet altijd evident is? Word dan Boekenstoetvrijwilliger in jouw gemeente. Stuur een mailtje.

 vlaamskarakter@vlaamsbrabant.be



Generatie Rookvrij

Het burgerinitiatief Generatie Rookvrij streeft naar een samenleving waar kinderen rookvrij kunnen opgroeien. Als een kind niet ziet roken, en niet-roken de norm is, dan is het weerbaarder om later ook zelf niet te gaan roken. Want zien roken, doet roken. Generatie Rookvrij wil daarom zoveel mogelijk plaatsen waar kinderen en jongeren komen rookvrij maken, zoals speeltuintjes, sportterreinen en ... provinciedomeinen. De provincie Vlaams-Brabant werkt daar graag aan mee en maakt in haar domeinen duidelijk waar je niet mag roken.

 www.generatierookvrij.be

De Fietsvrienden

Afgelopen zomervakantie kon je ze zien fietsen door Leuven: de Fietsvrienden. Telkens met twee, een vrijwilliger samen met een anderstalige volwassene. Deze volwassene volgde net ervoor niet alleen Nederlandse les, maar ook fietslessen bij de Fietsschool van Mobiel21. De hele zomer lang maakten de duo's samen tien fietstochten, telkens naar een andere bestemming waar een woordje Nederlands van pas komt. Zoals de bibliotheek, het CAW, de VDAB, het stadskantoor ... Zo oefenden de anderstaligen hun Nederlands én het fietsen. Eind augustus sloten de Fietsvrienden het project af.

Nieuws uit de provincieraad

Plaats voor natuur en bedrijven in Lembeek

De provincieraad keurde het provinciaal ruimtelijk uitvoeringsplan 'Lembeek-Noord' definitief goed. Dat plan is een breed gedragen toekomstperspectief voor het gebied ten noorden van Lembeek. Het maakt plaats voor een regionaal bedrijventerrein, terwijl lager gelegen, onbebouwde industriegronden net een groenbestemming krijgen. Dat nieuwe natuurgebied verbindt de bestaande natuur in de omgeving en zal een belangrijke rol spelen in de beheersing van overstromingsrisico's. Je zal er kunnen wandelen en ontspannen, en het gebied sluit ook aan op het wandel- en fietsnetwerk langs het kanaal.

Provincie koopt Bomaco-site in Asse

De provincie koopt de oude bedrijvensite van het voormalige houtverwerkende bedrijf Bomaco in Asse. Het terrein is 8,26 hectare groot en sluit aan op de PIVO-site, het Provinciaal Instituut voor Vorming en Opleiding. Deze site wordt stilaan te klein voor de opleidingen van politie en brandweer. Op 10 jaar tijd is het aantal opleidingsuren immers met zo'n 40% gestegen, van 326.897 in 2010 tot 454.949 vorig jaar. Vooral voor de verdere ontwikkeling van de specialisatie 'Rijopleidingen en verkeer' is er nood aan bijkomende ruimte en gespecialiseerde infrastructuur. Ook voor brandweeropleidingen in ondergrondse garages en tunnels is er gewoon te weinig

plaats. De vrijgekomen Bomaco-site kwam als geroepen. De provincie betaalt 19.745.000 euro voor het terrein.

Jan Spooren is de nieuwe provinciegouverneur

Jan Spooren (51) werd door de Vlaamse regering benoemd tot provinciegouverneur van Vlaams-Brabant. Hij volgt Lodewijk De Witte (65) op die al 25 jaar gouverneur was, sinds de splitsing van de provincie Brabant in 1995.

Jan Spooren groeide op in Herkede-Stad, behaalde een licentiaat in de rechten aan de KU Leuven en verhuisde in 1998 naar Tervuren. Daar werd hij in 2012 verkozen tot burgemeester voor N-VA. Sinds 2014 was hij ook lid van de Kamer in het federale parlement, waar hij zich vooral toelegde op de sociale zekerheid.

Als provinciegouverneur is hij de vertegenwoordiger van de federale en Vlaamse regering in onze provincie. Hij houdt toezicht op de lokale besturen, waakt erover dat wetten en regels correct worden nageleefd en staat in voor de openbare orde en veiligheid. Hij is ook voorzitter van de deputatie en coördineert hulpacties bij grote rampen.



KALENDER 2020

Wandelzondagen

Tussen 27 september en 22 november

Ontdek de negen wandelgebieden van Vlaams-Brabant tijdens de Wandelzondagen. Elke zondag staat er een ander gebied in de kijker, met een bewegwijzerde route van een tiental kilometer. Onderweg proef je van lekkere streekproducten en wat de regio nog meer te bieden heeft.

- 27 september Zennevallei
- 4 oktober Pajottenland
- 11 oktober Brabantse Kouters
- 18 oktober Demer & Dijle
- 25 oktober Zuid Dijleland
- 1 november De Merode
- 8 november Hagelandse Heuvels
- 15 november Velpevallei
- 22 november Getevallei

 www.toerismevlaamsbrabant.be/wandelzondagen

Studiedag dierenwelzijn

23 oktober

Hoe voer je een goed zwerfkattenbeleid? Wat is een dierenwelzijnsraad en hoe werkt die? Met goede voorbeelden van diervriendelijke gemeenten in Vlaams-Brabant zet je ook jouw gemeentelijke dierenbeleid op punt.

 www.vlaamsbrabant.beldierenwelzijn



Kom naar de Archeologiedagen

9, 10 en 11 oktober

Tijdens de Archeologiedagen ontdekt jong en oud drie dagen lang alle facetten van archeologie. Een workshop prehistorisch koken, een fietstocht langs Romeinse wegen, omgetoverd worden tot een Romeinse godin ... Voor elk wat wils.

 www.archeologiedagen.be



Open Monumentendag

13 september

Wie een blik op het programma werpt, merkt als snel dat behalve fysieke activiteiten zoals wandelingen en fietstochten ook digitale belevingen deel uitmaken van Open Monumentendag 2020. Helemaal coronaproef dus!

 www.openmonumentendag.be



Onder voorbehoud van maatregelen tegen corona

Check online voor de meest recente informatie.





'Door het coronavirus en de aanhoudende droogte zullen we het voorjaar van 2020 niet snel vergeten. De gouverneur organiseert de crisiscoördinatie als er zich een noodsituatie afspeelt in onze provincie, zoals - bijvoorbeeld - een treinramp. Maar wat deed de gouverneur om ons door deze crisis te helpen?'

Nora, 27 jaar

Het waren de Vlaamse en federale ministers die tijdens de coronacrisis in beeld kwamen, maar achter de schermen speelde de gouverneur een belangrijke rol. Hij was de schakel tussen de federale en Vlaamse overheden die beslisten over de maatregelen, en de burgemeesters, de politiechefs en de lokale ambtenaren die voor de concrete uitvoering ervan instonden. Hij coördineerde ook de schakelzorgcentra die waren opgericht om de ziekenhuizen, woonzorgcentra en zorgvoorzieningen te ondersteunen. En heb je de filmpjes gezien van de bekende Vlaams-Brabanders die oproepen om in uw kot te blijven? Met Sven Nys, Ish Ait Hamou, Ben Crabbé en een hilarische

Bert Gabriëls? Ze deden dat met veel plezier op vraag van de gouverneur. Je vindt de filmpjes nog steeds op de Facebookpagina.

Verbod

Als bijkomende uitdaging kregen we ook de droogte te verwerken. April en mei waren kurkdroge maanden. In Overijse kwam er zelfs dagenlang geen drinkwater meer uit de kraan. De gouverneur vaardigde een verbod uit op het niet-essentieel gebruik van drinkwater in 42 gemeenten. Je zwembad vullen of je auto wassen was er tot 10 juni niet toegestaan. Hij stelde ook een captatieverbod in voor een aantal

ecologisch kwetsbare waterlopen in onze provincie. En toen de droogte maar bleef aanhouden, breidde hij dat verbod nog uit naar het volledige Demerbekken en delen van het Zenne-Dijle, Dender- en Netebekken. *

www.gouverneurvlaamsbrabant.be

www.facebook.com/gouverneur.vlaamsbrabant

Stel jouw vraag aan de provincie

Heb jij ook een prangende vraag waarbij de provincie je kan helpen? Contacteer ons dan via:

@ info@vlaamsbrabant.be

Provincie Vlaams-Brabant,
Communicatiedienst
Provincieplein 1, 3010 Leuven

Steun voor de lokale economie

EEN EXTRA DUWTJE VOOR ONZE ONDERNEMERS

Voel je de gevolgen van het coronavirus in je winkel of onderneming? Onze economie kreeg een knauw. Dan komt een helpende hand van pas.

'Om te helpen met de heropstart, werkte de provincie een actieplan uit.'

De provincie ondersteunt ondernemerschap

Voor de coronacrisis telde Vlaams-Brabant nog nooit zo veel starters: 11.573 waren er dat in 2019. Dat worden er in 2020 allicht flink wat minder. Reden te meer om het ondernemerschap in Vlaams-Brabant te stimuleren, ook financieel. De provincie ondersteunt bedrijven die samenwerken rond innovatie, bedrijven die Europese streekontwikkelingsprojecten op touw zetten, ondernemingen in de sociale economie... We ondersteunen ook projecten rond ondernemersvorming, scholen die de ondernemingszin bij hun leerlingen willen aanwakkeren, gemeenten die hun handelskernen versterken...

 www.vlaamsbrabant.be/economie

 www.smarthubvlaamsbrabant.be

Europa steunt Leuven onderzoek tegen COVID 19

De KU Leuven ontwikkelt samen met partners uit Luik, Maastricht, Hasselt en Genk een draagbaar apparaat dat COVID 19-patiënten in ziekenhuizen opvolgt. WearIT4COVID heet het project. Het toestelletje houdt de gezondheidstoestand van patiënten die niet op intensieve zorgen liggen continu in de gaten zonder dat er personeelsinzet of fysiek contact nodig is. Na de onderzoeksfase, wordt het apparaat geproduceerd door bedrijven in de regio en in onze ziekenhuizen gebruikt. De KU Leuven ontvangt hiervoor 141.000 euro van het Europese subsidieprogramma Interreg Euregio Maas-Rijn.

 www.vlaamsbrabant.be/europa

'De innovatiesubsidie bedraagt maximum 150.000 euro en niet meer dan 50% van de werkelijk gemaakte kosten. Dien jouw subsidieaanvraag in voor 15 oktober 2020.'

Koop je ook lokaal?

Prima, zo help je onze Vlaams-Brabantse handelaars. Want onlineverkoop, afhaalmomenten, leveringen of andere noodoplossingen ten spijt, laat de coronacrisis ongetwijfeld sporen na. En niet alleen bij de detailhandel, ook in de horeca, het toerisme, de transportsector, de evenementensector en bij andere ondernemingen. De provincie lanceerde de website www.ikkooplokaalinvlaamsbrabant.be die je op weg zet naar de handelaars, producenten en producten uit je eigen woonplaats of streek. In welke horecazaak kan je afhalen? Welke streekproducenten zijn er in de buurt? Welke zaken openen de deuren? Je vindt het er allemaal. Bovendien vinden handelaars er nuttige tips om hun zaak een boost te geven, en gemeenten om hun handelaars te ondersteunen.

Steun voor innovatieve ideeën

Een waterstofpaneel dat energie uit zonlicht en waterdamp haalt. Of de Washbot, een telescopische robotarm die vliegtuigen wast. Het zijn maar enkele voorbeelden van wat er gebeurt als de slimme koppen van kennisinstellingen, ondernemers en overheden elkaar vinden. Via Smart Hub Vlaams-Brabant stimuleert de provincie zulke samenwerkingen met een innovatiesubsidie.

Een actieplan voor de sociale economie

De sociale economie werd extra hard getroffen door het coronavirus: 85% van de sociale-economiebedrijven heeft de werkzaamheden moeten stilleggen. Voor hun werknemers is dat vaak extra moeilijk, want voor hen is werk meer dan alleen een inkomen. Ze vinden er een plek waar ze groeien, hun talenten ontplooiën, opnieuw hun weg vinden op de arbeidsmarkt. Om te helpen met de heropstart, werkte de provincie een actieplan uit. De busjes van sociale-economiebedrijven De Vlaspit, Pro Natura en IGO kregen spatschermen die de werknemers beschermen tegen het coronavirus. En voor wie toch liever met de fiets naar het werk ging, stelde vzw VELO dertig elektrische fietsen ter beschikking. Vrijwilligers maakten op vraag van het provinciebestuur 1200 mondmaskers. De provincie kocht ook nog 750 flessen ontsmettingsalcohol, 70 gezichtsmaskers en 50 'afstandszendertjes' aan. Zo'n zendertje geeft een signaal wanneer de sociale afstand tussen de doelgroepmedewerkers niet wordt gerespecteerd, zo blijft de veiligheid gegarandeerd. *

 www.ikkooplokaalinvlaamsbrabant.be

 www.smarthubvlaamsbrabant.be/innovatiesubsidie

WAT IS JOUW MOOISTE PLEKJE VAN VLAAMS- BRABANT?

MAIL ONS!

Wil je ook verrast worden met een mooie prijs? Mail dan jouw favoriete plek met een woordje uitleg bij naar

@ info@vlaamsbrabant.be



Het favoriete plekje van Jolien Schoonoghe zijn De vijf landschapskubussen in Herne

De vijf landschapskubussen in Herne zijn voor mij een symbool van rust en genot. Als ik me neerplof aan een van deze bijzondere constructies, kan ik echt genieten van het adembenemende uitzicht. De houten kubussen werden ontworpen en gebouwd door de vereniging (H)echt Herne.

Knipoog naar Bruegel

Je vindt vijf kubussen verspreid over Herne, Sint-Pieters-Kapelle, Herfelingen en Kokejane. Met een stevige wandeling of fietstocht kan je ze allemaal bezoeken. Echt de moeite waard. Ik vind het zalig om 's avonds naar een van de kubussen te wandelen en daar de laatste zonnestralen aan de horizon te zien verdwijnen. Een weetje: de namen van vier kubussen verwijzen naar de wereld van Pieter Bruegel: Pieter, Icarus, Mayken en Dulle Griet.

Proficiat!

Proficiat Jolien, je wint met jouw favoriete plekje een gulle mand streekproducten. *

De strijd tegen droogte

ONS KOSTBARE WATER

Dit jaar sneuvelde opnieuw een droogterecord: mei 2020 was de droogste mei sinds 1833. We mochten geen water meer gebruiken om de wagen te wassen, de tuinen snakten naar een regenbui, in Overijse kwam er zelfs geen drinkwater meer uit de kraan.

Wat doet de provincie voor ons kostbare water? Acht vragen aan Hilde Torfs, directeur Ruimte van de provincie Vlaams-Brabant.

Extreme droogte was lang helemaal geen bekommernis bij de inrichting van nieuwe straten, verkavelingen en bedrijventerreinen. Om wateroverlast te vermijden, moest het water gewoon zo snel mogelijk weg kunnen, zo was de ruimtelijke visie tot pakweg twintig jaar geleden.

“Beken werden rechtgetrokken, het regenwater moest snel de ondergrondse riolering in, het water op de weides werd afgeleid met grachten. Daardoor kreeg het geen kans meer om in de bodem te dringen. Bovendien is 15% van Vlaanderen verhard, en dat cijfer neemt nog altijd toe”, schetst **Hilde Torfs, directeur Ruimte van de provincie Vlaams-Brabant**. De gevolgen van dit ruimtelijke beleid werd in september 1998 pijnlijk duidelijk. Een hevige stortbui zorgde in heel de provincie voor watersnood. Het water kon de bodem niet in, de rivieren en riolen konden de toevloed niet aan. Rivierdijken begaven het en hele stads- en dorpskernen (cfr. Aarschot, Diest) overstroomden.

De overstromingen van 1998 waren het begin van een heel nieuw waterbeleid. Wat veranderde er?

Hilde Torfs: “De ellende heeft beleidsmakers doen inzien dat we meer ruimte moeten geven aan water. Water moet tijd krijgen om in de

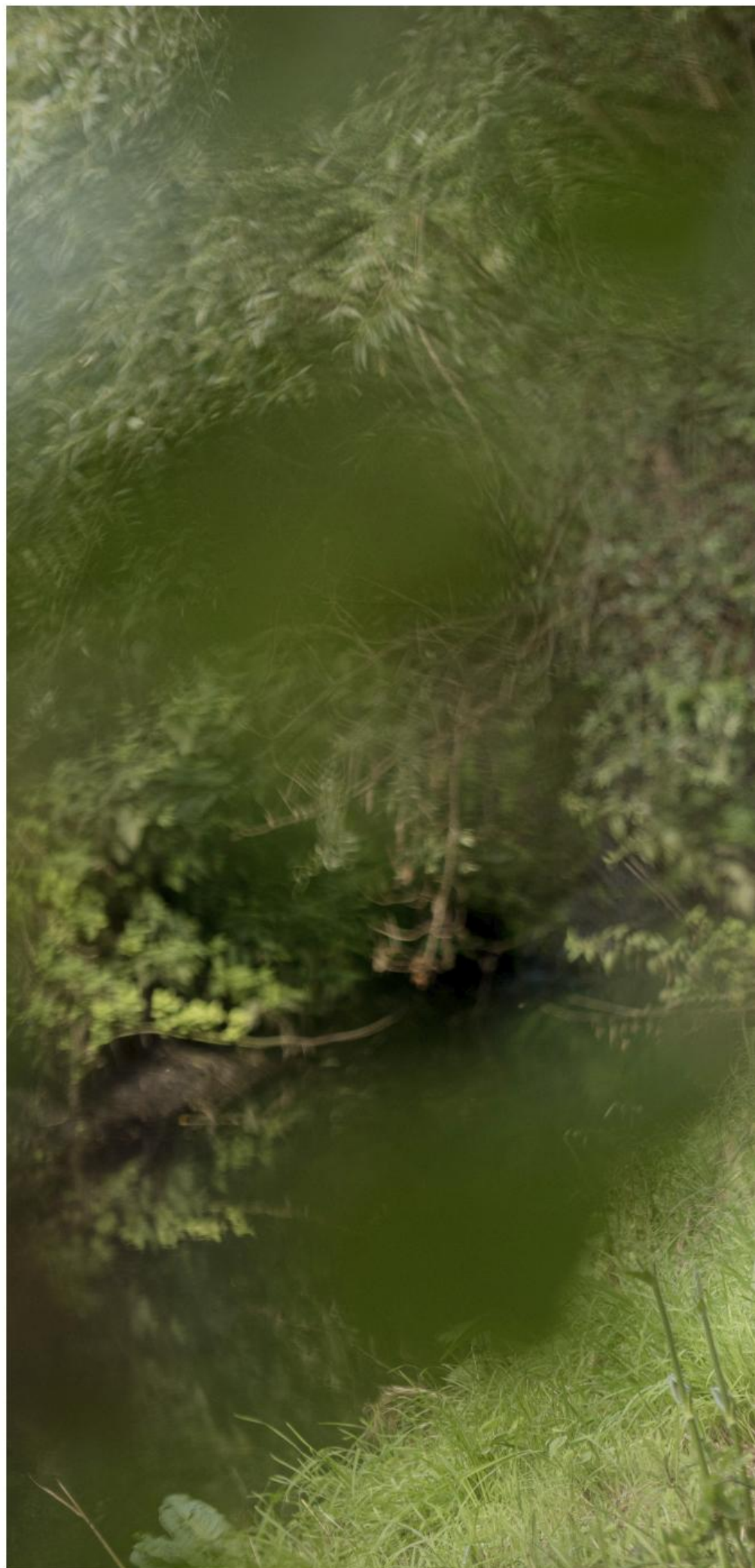

A woman with short dark hair and glasses, wearing a black short-sleeved top and black trousers, is walking through a lush green field. She is wearing black rubber boots. The background is filled with tall grass and trees, suggesting a rural or natural setting. The lighting is soft, indicating it might be late afternoon or early morning.

'We werken samen met alle betrokkenen projecten uit voor een groen-blauwe dooradering van de streek. Zoals in de Zennevallei, een versnipperde regio die onder druk staat van de verstedelijking.'

▶ bodem te dringen. De provincie trok de kar en richtte natuurlijke overstromingsgebieden in. We startten ook projecten tegen erosie. Houthaksel-dammen, grasranden, aarden dammen en zelfs eenvoudige landbouwtechnieken zorgen ervoor dat het water op de erosiegevoelige akkers blijft en niet samen met de modder wegspoelt."

Waarom strijden jullie tegen water als vaak net de droogte een probleem is?

"Het is dezelfde strijd. Als je het water niet snel afvoert maar opvangt waar het valt, dan droog je de bodem niet zo snel uit. Dat doe je door te ontharden, zo weinig mogelijk bijkomend te verharderen of door te werken met waterdoorlaatbare verhardingen. En door het water op te vangen en nuttig te gebruiken. Om je toilet te spoelen, bijvoorbeeld. Het propere regenwater moet je niet onmiddellijk afvoeren, maar kan je nuttig gebruiken. Zo spaar je ook drinkwater."

Kan de provincie mij helpen om mijn woning en tuin te wapenen tegen droogte en extreme regen?

"Zeker, ons Provinciaal Steunpunt Duurzaam Wonen en Bouwen helpt iedereen met vragen. Ook over hoe je je woning waterzuinig kan maken. Via ons subsidiereglement 'waterpreventieve maatregelen' ondersteunen we inwoners om hun woning te beschermen tegen wateroverlast. Met onze campagne 'Leve De Tuin' geven we tips over hoe je je eigen tuin kan wapenen tegen de klimaatverandering. Met groen, poelen, bomen en andere soms heel eenvoudige ingrepen maak je je tuin bestand tegen droogte én felle regenbuien. Met ons subsidiereglement 'Natuur op school' motiveren we de scholen om hun grijze speelplaats om te vormen tot een groene tuin. Tof, leerrijk en weer minder verharding."



'We onderhouden niet alleen de beken, we halen storende constructies zoals buizen weg en leggen opnieuw meanders aan.'

Zijn er verplichtingen? Wat als ik een verharde oprit wil aanleggen?

"Dat kan natuurlijk, maar dan moet je je wel aan onze provinciale verordening verhardingen houden. Als je vandaag bouwt of verbouwt, moet je het hemelwater dat op je verharding valt op je eigen terrein in de bodem laten infiltreren. We zijn strenger dan de Vlaamse verordening. En als je bouwt langs een baangracht, heb je een vergunning nodig om een stukje van de gracht in te buizen."

Hoe kunnen onze rivieren en beken helpen tegen droogte?

"De provincie staat in voor het beheer van ruim 1400 kilometer beken op haar grondgebied. Dit zijn de zogenaamde waterlopen van tweede categorie. We onderhouden niet alleen de beken, waar mogelijk verwijderen we storende constructies zoals inbuizingen en herstellen we waterlopen in hun natuurlijke toestand. Zoals in de Waarbeek en Deysbeek in Landen. Het water stroomt daardoor minder snel en daar profiteert ook de beschermde rivierdonderpad



van, een bijzonder visje dat er zich thuis voelt.”

Gemeenten maken werk van een hemelwaterplan. Wat is dat?

“Je kan de waterhuishouding van een gemeente niet huis per huis aanpakken. Je kijkt best vanuit een breder perspectief. Waar gaat het water naartoe? Waar levert het misschien problemen op? Kan je een wadi aanleggen voor een nieuwe verkaveling als collectieve waterbuffer? Als een gemeentebestuur een plan maakt, kan het rekenen op een subsidie van de provincie. We betalen tot 90% van de studiekosten.”

Gemeenten werken bovendien aan een klimaatplan. Wat houdt dat in?

“Op één gemeente na stapten alle Vlaams-Brabantse gemeenten eind vorig jaar mee in ons klimaatengagement. Ze engageren zich om minder CO₂ uit te stoten en onze samenleving aan te passen aan de klimaatverandering. Dus ook aan extreme droogte en regen. De eerste stap is een gemeentelijk klimaatplan maken. Ook daarvoor kunnen ze op de hulp van de provincie rekenen.”

Droogte en water stoppen toch niet aan de gemeentegrenzen?

“Net daarom bewaakt de provincie de samenhang van de verschillende gemeentelijke hemelwaterplannen. En ook daarom stellen de 6 Getegemeenten (Hoegaarden, Tienen, Linter, Geetbets, Zoutleeuw en Landen) gezamenlijk een overkoepelend hemelwaterplan op voor de hele regio. Het klimaat en de aanpassing aan de klimaatverandering - adaptatie - zijn een leidraad bij heel ons ruimtelijke beleid. Het zit in ons vergunningenbeleid, ons grondgebruik, onze ruimtelijke plannen, in onze eigen gebouwen en provinciedomeinen ook. We werken samen met alle betrokkenen projecten uit voor een groen-blauwe dooradering van de streek. Zoals in de Zennevallei, een versnipperde regio die onder druk staat van de verstedelijking. Samen met de gemeenten, inwoners, de Vlaamse Milieumaatschappij, het regionale landschap en andere partners zorgen we er letterlijk voor ademruimte. Zo staan daar onthardingsprojecten op stapel, waar het beton letterlijk plaats ruimt voor groen: twee bedrijfsites en de speelplaats van het Heilig-Hart College in Halle.”

 www.vlaamsbrabant.be/water

‘Met onze campagne ‘Leve De Tuin’ geven we tips over hoe je je eigen tuin kan wapenen tegen de klimaatverandering.’

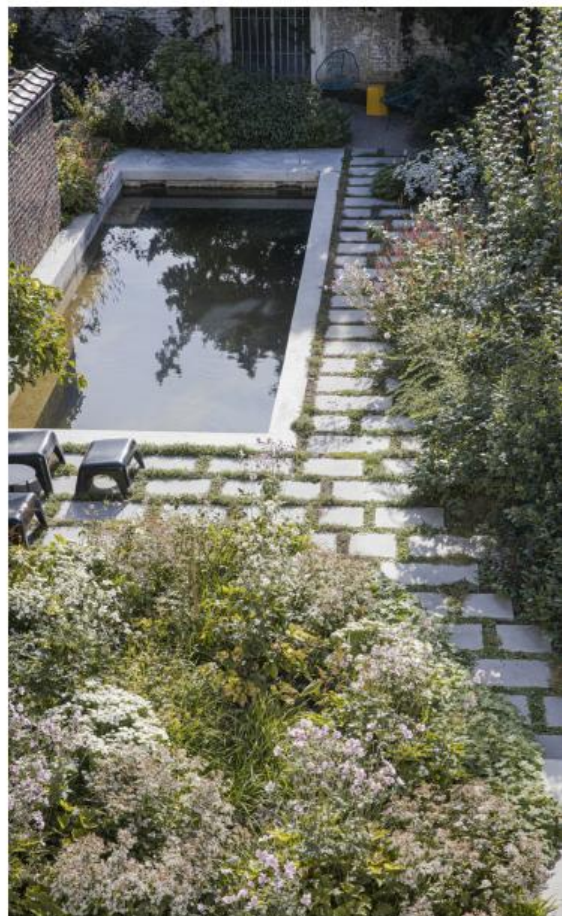



*Onderzoek naar
innovatieve teelt*

Quinoa van bij ons

De quinoaplantjes op het proefveld van het Praktijkpunt Landbouw Vlaams-Brabant in Herent zijn bijna klaar voor de oogst. Quinoa is nu nog een zeldzame teelt tussen het graan en de suikerbieten op onze velden, maar daar wil onderzoeker Wim Fobelets iets aan doen.

Quinoa heeft zich een vaste plaats veroverd in onze keuken. De zaden zijn dan ook heel voedzaam en bovendien glutenvrij en suikerarm. Maar de quinoa die je in de supermarkt vindt, komen uit Zuid-Amerika. Toch is de plant mits de juiste aanpak ook perfect op onze velden te telen. Meer nog, de plant is zelfs beter bestand tegen het veranderende klimaat en de droogte dan veel van onze

traditionele gewassen. Daarom wil het Praktijkpunt Landbouw Vlaams-Brabant samen met de onderzoekscentra ILVO en Inagro lokale quinoateelt doen lukken met het project QUILO, Quinoa Lokaal.

Sterke teelt

“De landbouwers staan in de frontlinie van de klimaatverandering”, legt



Meer weten?

Het Praktijkpunt Landbouw Vlaams-Brabant doet praktijkonderzoek voor landbouwers. Focus ligt op witloof, innovatieve teelten, bodem & water en Vlaams-Brabantse streekproducten.

 www.vlaamsbrabant.be/praktijkpuntlandbouw

onderzoeker Wim Fobelets uit. “Ze moeten weerbaar zijn want gemiddeld eens om de tien jaar mislukt een oogst omwille van de weersomstandigheden. Maar de afgelopen jaren speelde het weer wel vaker parten. In 2016 stonden de velden blank, in 2017, 2018, 2019 en 2020 hadden onze landbouwers dan weer af te rekenen met grote droogte. Je kan je daaraan aanpassen door te kiezen voor gewassen die beter bestand zijn tegen extremen.”

Quinoa is bestand tegen de barre weersomstandigheden van Bolivia, Peru en Chili. “Eenvoudigweg kopiëren hoe het gewas in Zuid-Amerika wordt geteeld, zou hier niet helpen. De teeltomstandigheden zijn te verschillend. Maar met het juiste ras én de juiste teelttechniek lukt

‘Quinoa heeft een duurzaam en gezond imago. De plant is ook beter bestand tegen droogte.’

dat wel. Het is onze taak als onderzoekers om dat mogelijk te maken.”

Met een handleiding

ILVO – het Instituut voor Landbouw-, Visserij- en Voedingsonderzoek – neemt het rassenonderzoek op zich. Onderzoekster Gerda Cnops: “Zuid-Amerika heeft een ander klimaat dan het onze, maar door veredeling krijg je rassen die het ook bij ons goed doen. Op ILVO testen we een dozijn quinoarassen uit waar de landbouwers dan mee aan de slag kunnen.” De landbouwers krijgen er een teelthandleiding bij van het Praktijkpunt Landbouw. “Dat is ons onderdeel van het onderzoek: de teelttechniek”, zegt Wim Fobelets. “Hoe zit het met de bodembewerking, de zaaiafstand, de onkruidbestrijding...? Dat bestuderen we op ons proefveld. Gelukkig zijn de nodige landbouwmachines gelijkaardig aan die van tarwe. De landbouwers kunnen dus dezelfde machines die ze hoogstwaarschijnlijk al hebben, gebruiken voor het zaaien en het oogsten van quinoa.”

Gezond imago

Quinoa heeft een duurzaam en gezond imago. Het kan perfect geteeld worden zonder gebruik van chemische onkruidbestrijding. “Je verwijdert het onkruid dan mechanisch, met een wiedege of schoffelmachine. Elke bioboer heeft die in zijn schuur staan. Het gebruik van gewasbeschermingsmiddelen staat trouwens onder druk, Europa wil dat onze landbouwsector nog minder middelen gebruikt. Dus zullen onze landbouwers sowieso onkruid meer op een mechanische manier bestrijden. Onze ervaringen met quinoa op het proefveld komen dan van pas, ook voor andere teelten.”

Zorg zelf voor minder waterverspilling in je tuin

Waterverspilling in de landbouw? Niet als het van de onderzoekers van het Praktijkpunt Landbouw Vlaams-Brabant afhangt. Samen met de Bodemkundige Dienst van België zetten zij met het project DRIP een systeem van druppelirrigatie op punt. Een netwerk van druppelslangen wordt aangestuurd door eenvoudige vochtsensoren, weersvoorspellingen en een zelflerend bodemwaterbalansmodel, en brengt zo net voldoende water tot bij elke plant op het veld. Met dit systeem is er tot 25% minder water nodig.

De resultaten van het onderzoek komen ook van pas in jouw (moes)tuin. Hoe kan jij water sparen in je tuin? Met deze vier tips van de Vlaams-Brabantse onderzoekers.

1. Kies planten die geschikt zijn voor de bodem en het typische microklimaat van je tuin. Ga na waar er in je tuin veel zon komt of net veel schaduw is, waar de bodem snel uitdroogt of vochtig is. Zo kan je al veel water besparen.
2. Vang regenwater op voor drogere periodes. Giet 's morgens. Zo vermijdt je een te grote afkoeling van de grond en hebben de planten genoeg tijd om op te drogen. Op heel warme zomerdagen kan je ook 's avonds gieten, zodat het water niet te vlug verdampt.
3. Bedek de bodem van je moestuin met een laag organisch materiaal zoals compost of gazonmaaisel. Zulke mulchlaag beschermt de bodem tegen rechtstreekse zon, uitdrogende wind en grote temperatuurverschillen.
4. Maai je gazon met de grasmaaiër op de hoogste stand. Dat verkleint de kans op kale plekken na droogte en het oogt even netjes! Plant een boom in of aan de rand van je gazon, die zorgt voor een betere infiltratie van regenwater.

Waterlopen in
Vlaams-Brabant

TE DROOG ÉN TE NAT?



De klimaatverandering verhoogt de intensiteit en frequentie van droge en natte periodes. Met verschillende maatregelen proberen we beide extreme situaties te verzachten en de schade te beperken. Maar dat kunnen we niet alleen.

Beter bouwen

We moeten in onze bouwplannen meer rekening houden met het water. Dat gebeurde bijvoorbeeld in WZC Dommelhof in Sint-Joris-Winge.



©Lava-architecten

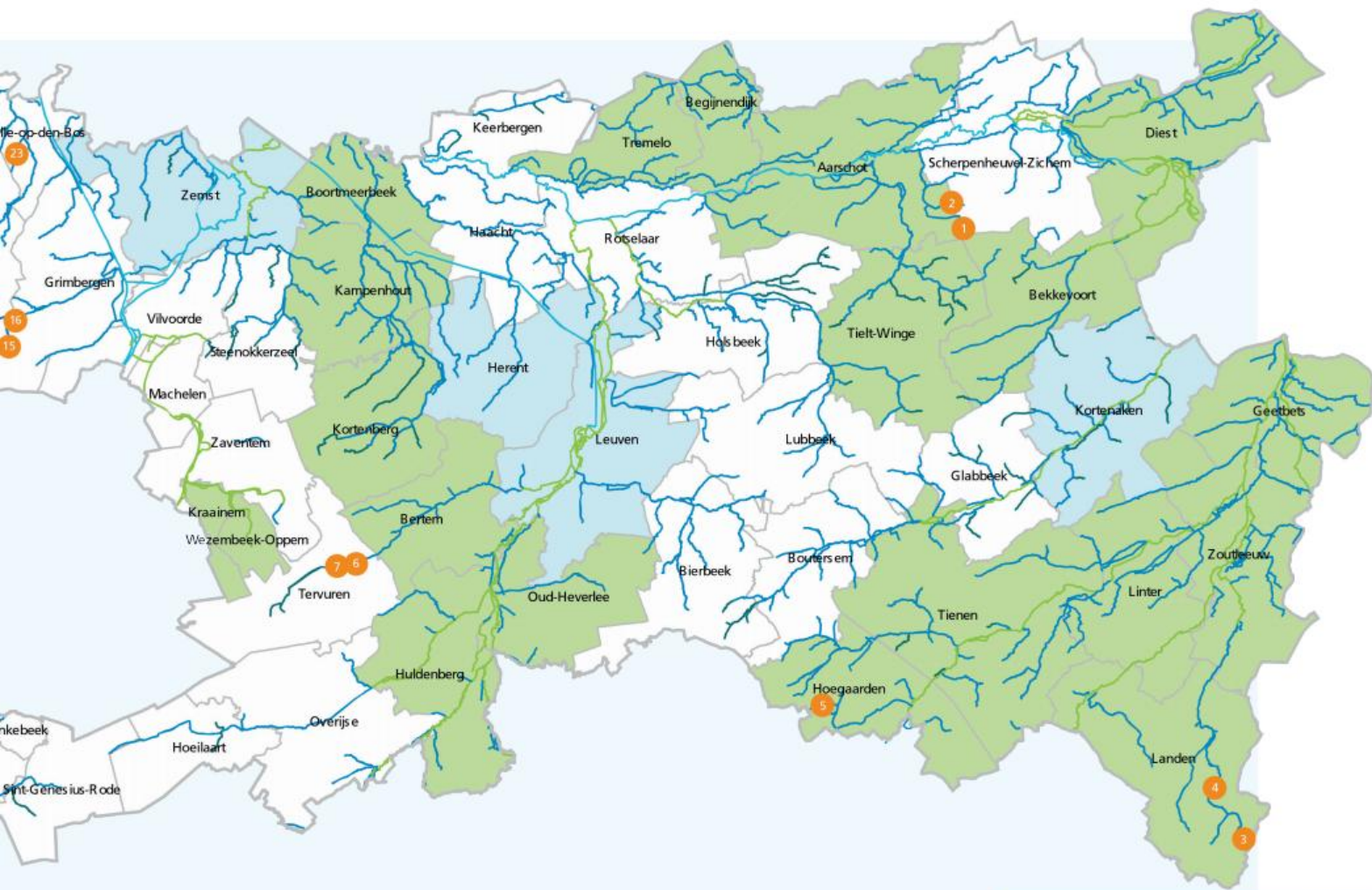

Waterlopen in onze provincie

De waterlopen zijn ingedeeld in categorieën. De grootste waterlopen zijn bevaarbaar en worden beheerd door de Vlaamse Waterweg.

▶ **lijn lichtblauw** ●

Daarna komen de waterlopen van categorie 1, ze zijn niet bevaarbaar voor beroepsvaart en worden beheerd door de Vlaamse Milieumaatschappij (VMM)

▶ **lijn lichtgroen** ●

In Vlaams-Brabant beheert de provincie de waterlopen van categorie 2.

▶ **lijn donkerblauw** ●

Hemelwaterplannen

De provincie moedigt gemeentebesturen aan een hemelwaterplan op te maken. Cruciaal daarbij is om het water van bestaande en geplande wegen, woningen en (on)verharde oppervlakten ter plaatse te houden, te laten infiltreren in de bodem en vertraagd af te voeren. Gemeenten die werk maken een hemelwaterplan kunnen rekenen op een provinciale subsidie van 6 euro per hectare in het plangebied, met een maximum van 90% van de studiekosten. Vier gemeenten hebben al een afgewerkt plan: Herent, Kortenaak, Zemst en Leuven.

▶ **kleurvlak blauw** ●

Nog eens 25 gemeenten werken eraan.

▶ **kleurvlak groen** ●

www.vlaamsbrabant.be/hemelwaterplan

Erosiebestrijding

Landbouwers zijn onze bondgenoten. Met ingrepen als aangepast ploegen, grasstroken, natuurlijke dammen en poelen houden ze het regenwater op hun perceel. Je vindt dergelijke ingrepen in heel onze provincie.

www.vlaamsbrabant.be/erosie

Gecontroleerde overstromingsgebieden

Met gecontroleerde overstromingsgebieden houden we het water vast om het geleidelijk te laten infiltreren in de bodem en vertraagd te laten wegstromen via de waterlopen. De oranje bolletjes op de kaart geven aan waar je onze overstromingsgebieden vindt. (Zie het kaderstuk hiernaast.)

OVERSTROMINGSGBIEDEN

1. Wolfseikloop (Aarschot, Scherpenheuvel-Zichem)
2. Ossebeek (Aarschot)
3. Zevenbronnenbeek (Landen)
4. Spoorweg (Landen)
5. Schoorbroekbeek (Hoegaarden)
6. Reuveld (Vossem)
7. Twaalfapostelenbos (Vossem)
8. Elsemheide (Beersel)
9. Smidsestraat (Asse)
10. Neerkamstraat (Merchtem)
11. Trapenhoeve (Merchtem)
12. Zierbeek (Dilbeek)
13. Bollebeek (Asse)
14. Beverbos (stroomopwaarts) (Wemmel)
15. Beverbos (stroomafwaarts) (Wemmel)
16. Nekkerbos (Grimbergen)
17. Keurebeek (Ternat)
18. Steenstraat (Lennik)
19. Pedegracht (Lennik)
20. Roomstraat (Dilbeek)
21. Mansteen (Opwijk)
22. Langeveld (Opwijk)
23. Birrebeek (Kapelle-op-den-Bos)

De Brabantse Pijl Cycling Route

GOEDELE WACHTERS RIJDT HAAR KLASSIEKER

Daverende kasseien en een maximale hellingsgraad van 17% houden Goedele Wachters niet tegen. In echte flandrienstijl bedwingt ze de top van de Moskesstraat in Terlanen. De Brabantse Pijl is voor échte wielerveden, en zij is er één van.



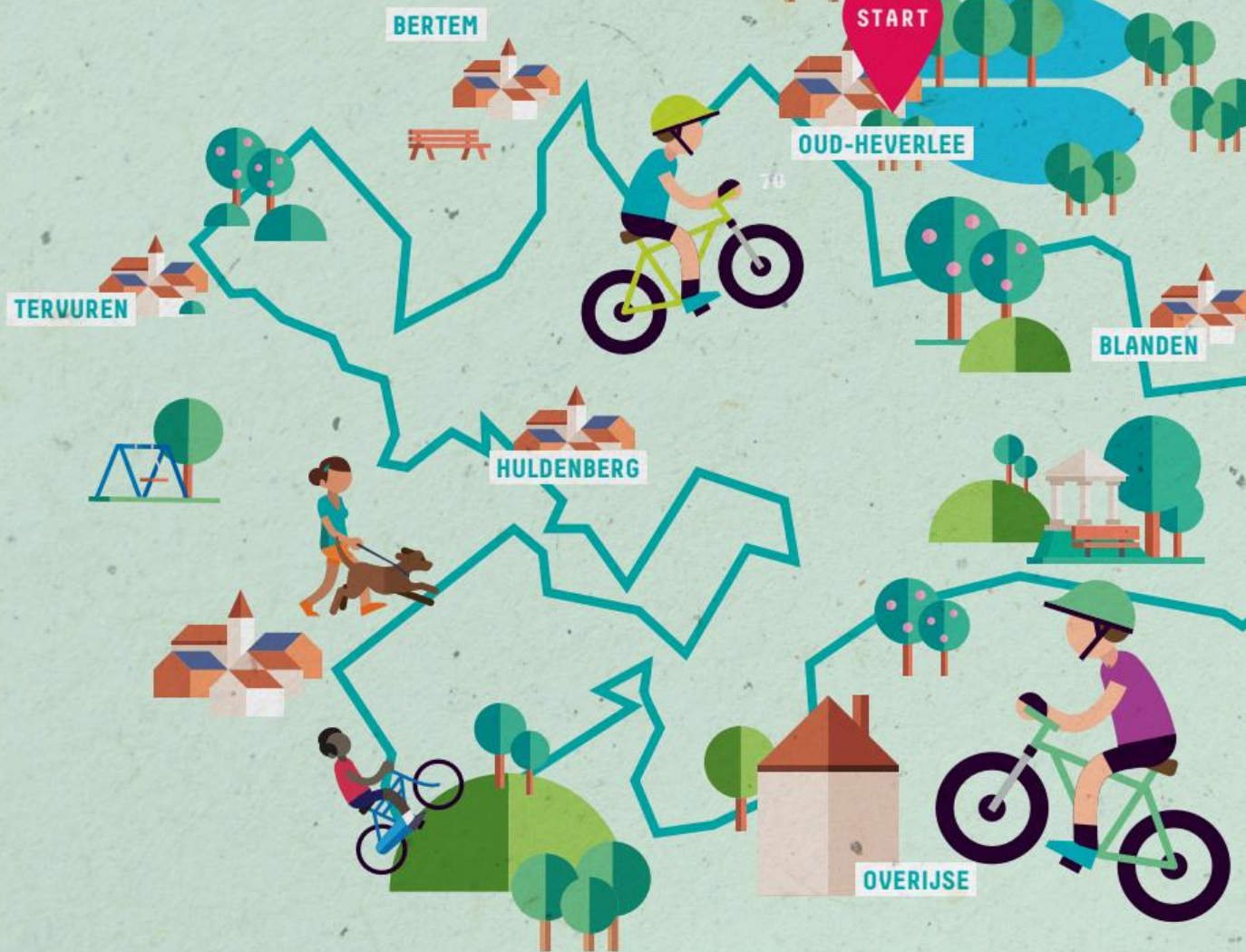

En nu is het aan jou

Start aan de Zoete Waters in Oud-Heverlee of op het stationsplein in Overijse en volg de wegwijzers. Je kan ook de gpx-coördinaten downloaden zodat de gps je de weg leidt. De route is 98 kilometer lang en telt 1033 hoogtemeters.

www.toerismevlaamsbrabant.be/debrabantsepijl

Na de beruchte helling van de Moskesstraat duikt de route alweer naar beneden, naar het centrum van het dorp. Met een vaart gaat het over de fietsstrook voorbij de kerk tot aan de herberg 't Klein Verzet. Het groene terras met de mooie notenboom ligt er te uitnodigend bij om niet even te stoppen en op adem te komen.

Door de luchtlagen

"Het is een pittige route", geeft Goedele toe. "1033 hoogtemeters, dat kruipt in de benen. Maar de afwisseling doet je de

hellingen snel vergeten. Ik hou ervan om te fietsen door de luchtlagen, zoals ik dat noem. Het frisse gevoel van de schaduw, dan weer door de velden in de zon, wat verder de geur van het bos. Ik voel het landschap, ik zit er helemaal in."

De Brabantse Pijl Cycling route zit vol variatie in het knappe landschap van Zuid-Dijleland. Het ene moment sta je recht op de trappers om de vallei helling te bedwingen, het andere trek je een spurtje naar het volgende dorp. De lus van 98 kilometer brengt je door Oud-Heverlee, Korbeek-Dijle,



Leefdaal, Duisburg, Vosseme, Tervuren, Eizer, Huldenberg, Sint-Agatha-Rode, Overijse, Tombeek, Terlanen, Ottenburg en even de taalgrens over naar Pérot, Nethen en Beauvechain. Dit is het heroïsche strijdtoneel van de echte grote wielerveden. Eddy Merckx, Roger De Vlaeminck, Freddy Maertens, Edwig Van Hooydonk... Ze stonden allemaal al op het podium van de Brabantse Pijl.

Alsof je zweeft

Vandaag rijdt ze haar eigen klassieker, maar vier jaar geleden had ze nog nooit



op een racefiets gereden. "Ik heb het te danken aan Kom op tegen Kanker", vertelt Goedele. "De organisatie vroeg me of ik meter wilde zijn van de actie 1000 km voor Kom op tegen Kanker. Ze wilde me zelfs een koersfiets lenen om uit te proberen. Ik was meteen verloren. Zo'n lichte fiets geeft je het gevoel dat je zweeft. Fantastisch vond ik dat. Het duurde me alleen even om die klikpedalen onder de knie te krijgen."

"Tijd en mooi weer, dat is het enige dat je nodig hebt. De fiets staat altijd klaar. Perfect om te combineren met de onregelmatige werkuren op de VRT-nieuwsdienst. Alleen fietsen helpt om de gedachten te ordenen, maar ik doe het even graag met een vriendin om bij te praten of in groep met de collega's."

Het verzet(je)

Tijd om nieuwe baantjes en hellingen te ontdekken. Cafébaas Dirk van 't Klein Verzet komt Goedele uitzwaaien. Is de naam van de herberg een knipoog naar de wielerveden? "Een kleine fietsversnelling, een amusant verzetje, of bier verzetten. Je kan er zoveel betekenis aan geven", lacht hij. "Foto's aan de muren van de zaak verwijzen naar verzet – weerstand – uit heel de wereld. De gelaagdheid van dat woord is iets wat mijn Waalse vrienden van een beetje verderop maar niet begrijpen. De naam brengt hen in de war."

Goedele is intussen de volgende bocht al om, op weg naar de eerste helling over de taalgrens. De Rue de Pérot met een maximale hellingsgraad van 12%. Een makkie. ✱

'Geraken de wielerveden van vandaag even snel de helling van de Moskesstraat op als VRT-journaalanker Goedele Wachters? Het coronavirus duwde De Brabantse Pijl van het voorjaar naar 7 oktober. We duimen dat de profs zullen kunnen rijden. Het startschot wordt gegeven in Leuven, de aankomst is in Overijse.'

MEER HEROÏSCHE WIELERAVONTUREN?

De Eddy Merckx Cycling Route (70km) vertrekt in het wielerveden Boerenhof aan de kerk van Meensel en brengt je in een lus over dezelfde wegen waar de jonge Eddy zijn eerste fietservaring opdeed.

De Sven Nys Cycling Route vertrekt aan het Sven Nys Cycling Center in Baal. De lus van 93 km werd door Sven Nys zelf uitgetekend en neemt je mee langs zijn favoriete trainingsparcours. Download de routes en de gpx-coördinaten op

www.toerismevlaams-brabant.belfietsen



INL-ploegbaas Sering Secka

“Tussen het groen groeide ik zelf ook”

De Kaukasische berenklaauw en Japanse duizendknoop maken geen kans tegen Sering Secka (63) en zijn INL-ploeg. De hardnekkige exotische planten bedreigen de biodiversiteit aan de Liermolen in Grimbergen en moeten eruit.

“Na nga def?” Sering begroet zijn collega’s van Pro Natura elke ochtend hartelijk in zijn Gambiaanse moedertaal. Toen hij als jongeman zijn thuisland ontvluchtte, sprak hij geen woord Nederlands. Vandaag lukt dat aardig. “Toen ik in 2003 een opleiding tot groenarbeider volgde bij Pro Natura, volgde ik ‘s avonds nog Nederlandse les”, vertelt hij. “Al snel voelde ik me thuis in de groenploeg. Ik hou van het werken in de buitenlucht, van het maaien en het planten. Eigenlijk ben ik een kleermaker, maar hier heb ik een heel nieuw beroep geleerd.”

Pro Natura is een sociale onderneming met vestigingen in Vilvoorde, Pamel en Eeklo. Mensen die moeilijk aan een job geraken doen hier leer- en werkervaring op. De onderneming werkt hiervoor samen met de VDAB, de OCMW’s, justitiehuizen en scholen uit de streek.

De INL-ploegen vormen een belangrijk onderdeel van de werking van Pro Natura. INL staat voor Intergemeentelijke

Natuur- en Landschapsploegen. Deze groenploegen helpen gemeenten met hun biodiversiteitsbeleid door de natuur te beheren, hagen en houtkanten aan te planten, soorten te beschermen en – zoals vandaag – het bestrijden van ongewenste exoten. De provincie ondersteunt en coördineert de INL-ploegen.

Sering schopte het tot ploegbaas van een INL-ploeg en bespreekt elke werkdag met de werfleider de taken van de dag. Dankzij het werk kon hij zijn leven in ons land opbouwen. Hij woont nu met vrouw en kind in Vilvoorde. Nog twee jaar en dan gaat hij met pensioen. “Voor ik bij Pro Natura een eerlijke kans kreeg, heb ik veel kortdurende jobs gedaan. Hier heb ik me kunnen ontplooiën. Dus ik ben dankbaar, ja. En ik zal mijn werk missen als het zover is.” *

www.vlaamsbrabant.be/inl

www.pronatura.be



‘Eigenlijk ben ik een kleermaker, maar hier heb ik een heel nieuw beroep geleerd.’



'Al snel voelde ik me thuis in de groenploeg. Ik hou van het werken in de buitenlucht met de handen uit de mouwen.'

Investeren in sociaal ondernemerschap

Ploegbaas Sering vond aanvankelijk maar moeilijk een job omdat hij onvoldoende Nederlands sprak. Anderstaligheid blijft een knelpunt voor wie werk zoekt in de regio Halle-Vilvoorde. Ook in de sociale economie. Met het programma Kickstart wil Pro Natura helpen. De sociale onderneming zet onder meer een pilootstageprogramma op, leidt een taalcoach op die de werfleiders bijstaat en betreft partners als Cargovil Plus, de stad Vilvoorde, het Centrum voor Basiseducatie Halle-Vilvoorde en het Agentschap Inburgering en Integratie. Kickstart is één van de negen projecten voor sociaal ondernemerschap waarin de provincie Vlaams-Brabant investeert. In totaal gaat het om 204.175 euro. De provincie wil met de steun de sociale en reguliere economie meer doen samenwerken, én mensen met een grote afstand tot die arbeidsmarkt toch aan het werk helpen.

Haal de brochure 'Bewust ondernemen'

Sering Secka greep de kans die hij kreeg in de sociale economie en groeide door tot ploegbaas. Hij is niet alleen, in Vlaams-Brabant werken er bijna 5.000 mensen in een sociale onderneming. Wat kan de sociale economie voor jouw bedrijf of gemeente betekenen? Heel wat. Lees er meer over in de brochure 'Bewust ondernemen, dankzij sociale economie'.

 www.vlaamsbrabant.be/sociale-economie



Klimaatbestendig bouwen

MAAK JE WONING KLAAR VOOR DE TOEKOMST

Maximaal isoleren, kiezen voor hernieuwbare energie en circulair bouwen met duurzame materialen. We weten hoe we energiezuinig moeten bouwen, maar weet je ok hoe je je woning kan wapenen tegen de gevolgen van de klimaatverandering? Zoals extreme droogte, hitte en wateroverlast?

Het Provinciaal Steunpunt Duurzaam Wonen en Bouwen geeft je advies op maat over hoe je energiezuinig én klimaatbestendig kan bouwen. Met deze tips kom je al een heel eind. Ze maken je woning bovendien comfortabeler, de buurt groener én je gaat verstandig om met water.

1 Hou de zon buiten

Een zonwering houdt de temperatuur in huis draaglijk zonder energieopslopende airconditioning. Een buitenzonwering is het meest effectief. Dat kan ook een slim geplaatste begroeiing zijn.

2 Ga voor lichte kleuren

Een lichtgekleurde dak- en wandbekleding weerkaatst de zonnestrallen meer en absorbeert dus minder. Dat houdt het ook binnen koeler.

3 Isoleer

Muur- en dakisolatie en goed isolerende ramen houden de warmte binnen in de winter en buiten in de zomer. Goed isoleren en luchtdicht bouwen gaan samen met goed ventileren.

4 Verlucht 's nachts

Krijg de warmte op een milieuvriendelijke manier uit je huis. De warmte die zich in de zomer binnen heeft opgehoopt, verdwijnt

's nachts als je de ramen opent. Waar dat veilig kan, uiteraard. Als je ramen die zich tegenover elkaar bevinden opent, ontstaat er een luchtstroom.

5 Kies een passieve koeling

Als verluchten niet volstaat, kies dan een koeltechniek die geen energie opsloort. Zoals een geothermische warmtepomp of een slim ventilatiesysteem.

6 Recupereer regenwater

Plaats een regenwaterput om het regenwater van je dak op te vangen. Dat water kan je gebruiken voor het buitenkraantje, de toiletspoeling en de wasmachine. Met een eenvoudige regenton in je tuin heb je water om je moestuin te besproeien.

7 Beperk verhardingen

Verhard zo weinig mogelijk en gebruik waterdoorlatende materialen zoals grastegels of grind. Zo geef

Tip!

Een filmpje legt duidelijk uit hoe je zelf een wadi kunt aanleggen.

www.vlaamsbrabant.be/koester-het-regenwater

je het regenwater op een eenvoudige manier extra kansen om de bodem in te dringen.

8 Laat water infiltreren

Een lagergelegen deel van je tuin kan dienstdoen als infiltratiekom waar je bijvoorbeeld de overloop van je regenwaterput op kan aansluiten. Als de bodem onvoldoende water doorlaat, kan je een wadi aanleggen. Dat is een combinatie van een infiltratiekom en een ondergrondse infiltratievoorziening (bv. grindlaag) die er even natuurlijk uitziet.

9 Ga ondergronds

Je hoeft geen grote tuin te hebben, ook bij je woning kan je water in de bodem laten infiltreren. Kies dan een ondergronds infiltratiesysteem dat tijdelijke buffering met infiltratie combineert. Zoals een infiltratieput, infiltratiekolk, infiltratiebuis of infiltratieblokken.



Proefproject kleinschalig wonen

Wonen op 60m²

In de ateliers van Modulhome in Buizingen wordt de laatste hand gelegd aan drie kleinschalige woningen. Niet groter dan 60m² en eenvoudig verplaatsbaar. Ze maken deel uit van een proefproject van de provincie Vlaams-Brabant dat kleinschalig wonen wil stimuleren. Dergelijke woonunits vormen immers een betaalbare en comfortabele woonoplossing voor veel mensen. Zoals de bewoners van de voormalige camping Floreal 1 in Boortmeerbeek, waar de drie woningen dit najaar een plaats krijgen.

Van Boortmeerbeek naar Halle

De sociale huisvestingsmaatschappij SWaL (Sociaal wonen arrondissement Leuven) hernieuwt het hele terrein in verschillende fases. De drie woonunits dienen als tijdelijk onderdak voor bewoners tijdens de werken. Na drie jaar verhuizen de woningen naar Halle, waar Woonpunt Zennevallei ze inzet als mantelzorgwoning of als tijdelijke huisvesting bij een renovatieproject.

Het proefproject dient als voorbeeld voor toekomstige ontwikkelingen en projecten van kleinschalig wonen. De provincie demonstreert dat de woningen op verschillende manieren kunnen ingezet worden: als transitiewoning voor sociale huisvestingsmaatschappijen, als noodwoning voor gemeenten, noem maar op.

www.vlaamsbrabant.be/kleinschaligwonen

10 Leg een groendak aan

Leg een groendak aan waar je geen regenwater kunt recupereren. Een groendak heeft een verkoelend effect, en absorbeert en buffert overvloedig regenwater. De substraatlaag en de plantenwortels houden het water vast. Een deel verdampt en de rest stroomt trager af. Ook goed voor de biodiversiteit trouwens.

11 Vergroen je gevel

Een groengevel zorgt voor verkoeling: de planten zorgen voor schaduw en de luchtspouw achter de planten voor extra ventilatie. Ook de verdamping heeft een koelend effect.

12 Vergroen je tuin

Planten en bomen nemen warmte op en zorgen voor meer schaduw. Bovendien verdampen ze water, wat voor verkoeling zorgt. Verharding zoals asfalt of klinkers zal de ingestraalde zonnepwarmte

opslaan, een groene laag doet dat niet. Hoe koeler de omgeving, hoe lager de binnentemperatuur van je woning.

13 Vraag advies

Adviseurs van het Steunpunt Duurzaam Wonen en Bouwen geven je deskundig onafhankelijk advies op maat, op basis van je plannen of jouw concrete situatie. Een huisbezoek kost je amper 50 euro of zelfs helemaal niets, afhankelijk van de gemeente waarin je woont. Daarnaast is er een infoloket voor al je korte, praktische vragen. *

@steunpuntdubo@vlaamsbrabant.be

www.vlaamsbrabant.be/dubo

www.vlaamsbrabant.be/levedetuin

Wandelnetwerk de Merode breidt uit

Wandelen als een prins

De telgen van de adellijke familie de Merode wisten hun territorium wel te kiezen. Ze palmden het wondermooie platteland op de grens van drie provincies in. Een streek vol afwisseling, natuur en geschiedenis, waar de harde Hagelandse ijzerzandsteen het zachte zand van de heide ontmoet.



De norbertijnen bouwden er de abdij van Averbode en de hertogen de basiliek van Scherpenheuvel. De versterkte citadel waakt over Oranjestad Diest, zoals de middeleeuwse Orleanstoren de wacht houdt in Aarschot en de Maagdentoren in Zichem. En tussen al die historische parels strekken zich graslanden,

speelbossen en rietlanden uit, met de Demer die alles verbindt. Kortom, een prinsheerlijk wandellandschap. En al die mooie plekjes zijn voor jou verbonden door een wandelnetwerk van meer dan 700 kilometer aan fraaie wandelwegen. Dat netwerk werd nog maar net flink uitgebreid met extra wandelwegen en

knooppunten die je nog dieper in de streek gidsen. Bestel de kaarten, stippel je tocht uit en trek erop uit. ✨

 www.toerismevlaamsbrabant.be/demerode



RILLAARSE HEUVELSWANDELING 10,7km | Rillaar | Aarschot

Onze suggestie? Vertrek aan de kerk van Rillaar voor een tocht met prachtige vergezichten en af en toe een pittige klim, door velden en het knappe Tienbunderbos. De Rillaarse Heuvelswandeling is 10,5 kilometer lang.

Volg de knooppunten 721 - 723 - 758 - 733 - 734 - 732 - 707 - 706 - 730 - 729 - 722 - 721.

Wandeltips!

Stippel eenvoudig, snel en gratis je eigen wandeling uit met de online routeplanner.

 www.toerismevlaams-brabant.be/wandelrouteplanner

Gratis app

Met de gratis app 'Wandelknooppunt' heb je de knooppunten allemaal op zak en kan je direct op pad.

 www.toerismevlaams-brabant.be/wandelapp

#DEWANDELPROVINCIE

Onze eigen Vlaams-Brabantse achtertuin is een prachtig wandelland. Van het prinsheerlijke landschap van de Merode tot de molens en kerkjes van Pieter Bruegel in het Pajottenland, de trekpaarden van de Brabantse Kouters en de wijnhellingen van het Hageland. En alles daartussenin. Negen wandelgebieden telt Vlaams-Brabant, en die zijn allemaal anders. Met hun eigen karakter, lekkere streekspecialiteiten en bezienswaardigheden. Volg de knooppunten, de zeshoekige bordjes of de app en verdwijn even van de wereld in de wandelprovincie Vlaams-Brabant.

 www.toerismevlaams-brabant.be/wandelen



De Abbatiale van Averbode telt 78 leden, waarvan er 45 in de abbatiale leven en werken.

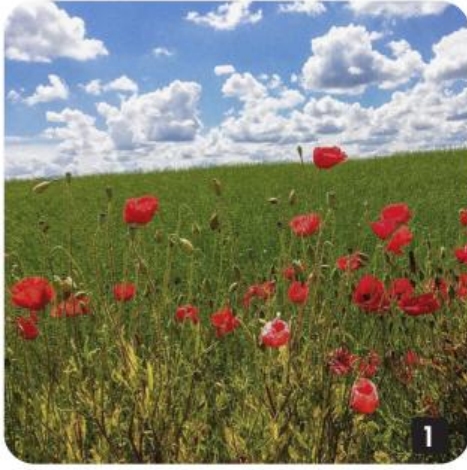

ZOMER IN #VLAAMSBRABANT

De zomer van Vlaams-Brabant zindert nog volop na op Instagram. Jouw herfstfoto volgende keer hier?

Even op Instagram zetten met de #vlaamsbrabant.



- 1 @noel_beelden, #nature #natuur #klaproos #poppy #wandelenisbeleven
- 2 @lindedebbaut, #scherpenheuvel #vlaamsbrabant #flair #toerismeineigenland
- 3 @frank_nicolai_66, #KMMA #tervurenpark #parktervuren #tervuren
- 4 @hgeeraerts, #nature#natuur#natuurfotografie#naturephotography
- 5 @kylanjordan, #brotherandsister #brotherhood #familie
- 6 @kjrgr, wandelen #boortmeerbeek #tijdvoornatuur
- 7 @trispportstiske, #explore #pajottenland #fietsen #vlaamsbrabant
- 8 @annepanneboterhamme, #sunset #chilling #bythewater #kasteelvanhorst
- 9 @dzjoer, #tieltwinge #vlaamsbrabant #hageland #staycation